

# KASHIHARA

*Business Press*

August 2022 **8**

事業所内皆様でご覧下さい



『新沢千塚古墳群公園 龍の池（龍の広場）』（川西町 2022年7月20日撮影）

新沢千塚古墳群は昭和51年に国の史跡に指定されており、県道の北側と南側に分かれています。龍の広場は南側に整備されており平成30年7月15日にオープンしました。龍のモニュメントは近鉄畷傍御陵前駅（大久保町）東側にあったものが移設されました。龍の口から水が出たり、夏季（5月～10月）はミストが噴き出る仕掛けがあります。

**暑中お見舞い申し上げます**

（役員、議員からのご挨拶）P2～P3



# 暑中お見舞い申し上げます

橿原商工会議所は 地域企業の皆様を全力でサポートしてまいります。  
引き続き大いにご活用くださいますよう、お願い申し上げます。

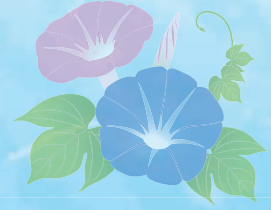

会  
頭

**森本 俊一**  
三和澱粉工業(株)  
代表取締役会長

副  
会  
頭

**佐藤 進**  
佐藤薬品工業(株)  
代表取締役会長

**高瀬 泰嗣**  
ナント種苗(株)  
取締役会長

**森脇 信之**  
アスカ美装(株)  
相談役

監  
事

**東岡 英雄**  
(税)東岡会計  
社員税理士

**宮崎 淳**  
(株)山城屋  
代表取締役会長

専  
務  
理  
事

**中村吉代茂**  
橿原商工会議所

理  
事

**辻本 昌弘**  
橿原商工会議所

常  
議  
員

**今中 好之**  
フルーツ&カーショップ今中  
代表者

**植田 巖**  
植田商店  
代表者

**植田 浩和**  
(株)南都衛材製作所  
常務取締役

**大西 甚吾**  
ミヅホ(株)  
代表取締役

**小川 大三郎**  
大和リノード(株) THE KASHIHARA  
総支配人

**奥野 陽子**  
(有)奥野商会  
代表取締役

**尾上 隆志**  
(株)リード  
代表取締役社長

**鍵岡 寛俊**  
奈良中央信用金庫 橿原支店  
支店長

**梶本 成彦**  
梶本物産  
代表者

**加藤 宗範**  
(株)加藤建装  
代表取締役

**岸田 守弘**  
(株)だんご庄  
取締役会長

**木原 智司**  
(株)香久山美人  
代表取締役

**阪本 富一**  
(株)創造工舎  
取締役

**寄山 雅由**  
(株)崎山組  
取締役会長

**澤 光彦**  
沢設備工事(株)  
代表取締役

**清水 英治**  
(株)南都銀行 橿原支店  
支店長

**清水 克益**  
阪神管理サービス(株)  
代表取締役

**下田 吉美**  
橿原中央ビル(株)  
代表取締役

**首藤 恭子**  
(株)近鉄百貨店 橿原店  
店長

**菅生 重政**  
丸幸開発(株)  
代表取締役

**関 俊昭**  
橿原タクシー(株)  
代表取締役

**高見 敏明**  
(株)サンロード  
代表取締役

**谷口 晴紀**  
(株)新生  
代表取締役社長

**土井 貞行**  
土井石油(株)  
取締役会長

**仲川 和馬**  
かいの家  
代表取締役

**中谷 昌紀**  
(株)中谷本舗  
代表取締役

**中西 知**  
(株)アイプリコム  
代表取締役会長

**中西 利博**  
中西化学工業(株)  
取締役会長

**林田 一真**  
(株)オークホテル  
代表取締役

**藤本 伸浩**  
(株)雪の元本店  
代表取締役会長

**藤本 政功**  
(株)丸善  
代表取締役

**細井 保宏**  
(株)長生堂  
代表取締役社長

**松田 七彦**  
マツダ建材(株)  
代表取締役社長

**宮脇 謹一**  
(株)近鉄・都ホテルズ 橿原神宮養正殿  
支配人

**森本和佐子**  
森本石油(株)  
代表取締役

**山川 正剛**  
(株)京都銀行 橿原支店  
支店長

**横瀬 晃久**  
大和信用金庫 八木支店  
支店長

**横山 忠則**  
三和運輸(株)  
代表取締役社長

**吉田 勝亮**  
(株)吉田木材  
代表取締役会長

**吉村 章**  
(株)ヨシムラエアサプライ  
取締役会長

3  
号  
議  
員

**岡橋 勢美男**  
オカハシ(株)  
代表取締役

**喜多 一嘉**  
喜多酒造(株)  
取締役会長

**古市 恵美子**  
(株)古市工務店  
代表取締役

**増田 誠**  
(株)タカトリ  
代表取締役社長

**丸 洋史**  
(株)丸産業  
専務取締役

**守金 育夫**  
ダイヤ製菓(株)  
取締役

# ～皆様のご健勝をお祈り申し上げます。～

## 2号議員

|                            |                             |                               |                                 |                                     |
|----------------------------|-----------------------------|-------------------------------|---------------------------------|-------------------------------------|
| 井上 雅祥<br>(株)井上紙店<br>代表取締役  | 打谷 久義<br>打谷石材(株)<br>取締役会長   | 大井 孝益<br>新口運送店<br>代表者         | 掛川 章男<br>掛川産業(株)<br>代表取締役       | 亀田 幸秀<br>関西電力送配電(株)奈良支社<br>高田地域統括部長 |
| 久保 眞須夫<br>建光産業(株)<br>代表取締役 | 黒川 賢一<br>クロカワ工芸(株)<br>代表取締役 | 小柳 和彦<br>(株)カリヨン<br>代表取締役     | 豊田 博樹<br>(株)アストリア<br>代表取締役      | 取栴 昌徳<br>ヤマト一商事(株)<br>総務部次長         |
| 中川 茂宣<br>(株)中川組<br>代表取締役   | 中谷 芳一<br>(株)中和設計<br>会長      | 西村 勉<br>(株)ニッソー<br>代表取締役      | 前田 衛作<br>(有)サウンドプロデュース<br>代表取締役 | 増田 善昭<br>大和合同製薬(株)<br>代表取締役         |
| 松田 充玄<br>(株)松吉組<br>代表取締役   | 吉崎 雅之<br>(株)平成建設<br>代表取締役   | 吉村 嘉夫<br>全国薬品工業(株)<br>取締役営業部長 | 和田 修志<br>(株)和田エンジニアリング<br>代表取締役 |                                     |

## 1号議員

|                                       |                                 |                                 |                                   |                                 |                               |
|---------------------------------------|---------------------------------|---------------------------------|-----------------------------------|---------------------------------|-------------------------------|
| 青山 信房<br>(医)平成記念会<br>理事長              | 石井 昌<br>東洋精密工業(株)<br>代表取締役会長    | 泉谷 斉<br>(株)榎原オートサービス<br>取締役     | 宇佐美 孝二<br>太陽会計(税)<br>代表社員         | 奥村 圭右<br>(株)オクムラベーカーリー<br>代表取締役 | 音村 直哉<br>(株)音村商会<br>代表取締役     |
| 柿本 健三<br>(株)ナラーズ<br>代表取締役             | 柏井 敬一<br>柏井産業(株)<br>取締役副社長      | 嘉藤 良道<br>(株)かとう不動産<br>代表取締役     | 上谷 修市<br>アクサ生命保険(株)<br>奈良営業所長     | 河合 一伊<br>河合メリヤス<br>代表者          | 米虫 教哲<br>(有)米虫金属製作所<br>代表取締役  |
| 櫻井 茂門<br>(株)オークワ 奈良事業所<br>近畿第二販売部販売部長 | 佐原 慶<br>佐原自動車(株)<br>代表取締役       | 島田 剛志<br>(株)島田水道設備<br>代表取締役     | 新崎 恵紹<br>新崎紙商店<br>代表者             | 杉井 康夫<br>(有)杉井住宅<br>代表取締役       | 杉本 憲秀<br>(株)サンコウ設計<br>代表取締役   |
| 竹田 延夫<br>(有)竹田花香社<br>代表取締役            | 田籠 利昭<br>(有)インターネット<br>代表取締役    | 田中 康博<br>(株)田中設備<br>取締役         | 辻本 龍晃<br>(株)ルビー<br>代表取締役          | 中川 賢治<br>(株)ナカガワカセイ<br>会長       | 仲谷 登<br>ダイヤモンド開発(株)<br>代表取締役  |
| 長友 久和<br>長友社会保険労務士事務所<br>代表者          | 西川 暁子<br>河合酒造(株)<br>代表取締役社長     | 橋本 元志<br>(株)ハシモトガスショップ<br>代表取締役 | 平井 孝典<br>(株)柿の葉ずし<br>代表取締役        | 福本 雅宣<br>(有)福本建設<br>取締役         | 堀部 光志<br>(株)メイコー<br>代表取締役     |
| 前川 浩二<br>(株)都市企画設計コンサルタント<br>代表取締役    | 前田 真志<br>森田運送(株)<br>代表取締役       | 増田 博文<br>増田燃料<br>代表者            | 松村 宏昭<br>松村燃料店<br>代表者             | 松本 智亜樹<br>龍樹警備保障(株)<br>代表取締役    | 南 儀行<br>(福)聖寿会<br>理事長         |
| 宮崎 哲治<br>(株)りそな銀行 榎原支店<br>支店長         | 宮本 貴之<br>(有)大和榎原シティホテル<br>代表取締役 | 宮脇 渉<br>ミヤワキ(株)<br>代表取締役        | 森川 康治<br>もりかわ社労士事務所<br>代表者        | 森田 栄一<br>八木日進運送(株)<br>代表取締役     | 森田 宗弘<br>(株)ヨシダ<br>代表取締役      |
| 森本 勝<br>ギンナラ<br>代表者                   | 安田 一清<br>太豊陸業(株)<br>代表取締役       | 山内 尚<br>写真スタジオマミアフォート<br>代表者    | 山辺 元康<br>八房建設(株)<br>代表取締役         | 山本 一彦<br>(株)靴工房山本<br>代表取締役      | 吉川 英克<br>奈良県農業(協組)金橋支店<br>支店長 |
| 吉川 睦代<br>(株)吉川ガスセンター<br>代表取締役会長       | 吉田 廣彰<br>吉田廣彰税理士事務所<br>代表者      | 吉田 雄策<br>大扇産業(株)<br>代表取締役       | 吉田 喜彦<br>経営システムコンサルティング事務所<br>代表者 |                                 |                               |

●本文中に用いた略号は次のとおりです。正式名称で略号を用いておられない企業も統一させていただきました。  
 (株)=株式会社 (有)=有限会社 (福)=社会福祉法人 (医)=社会医療法人 (税)=税理士法人 (協組)=協同組合  
 ●法人企業以外の役職名は「代表者」と統一させていただきました。

令和4年7月20日現在  
 (役員・議員別五十音順・敬称略)

# 第60回通常議員総会 開催

檀原商工会議所(会頭 森本俊一)の第60回通常議員総会が6月29日(水)午前10時30分より檀原市商工経済会館7階大ホールにて開催され、92名(本人出席35名及び委任状出席57名)の議員の皆様にご出席いただきました。

挨拶に立った森本会頭は「最近の国内外の社会情勢の影響等により、事業者にとって厳しい時だが、互いに全力投球で頑張っていきたい。当商工会議所は今年創立30周年を迎える。市等との協力・連携を一層密にして、これからも愛される会議所を目指してまいります。」と述べました。

続いて、上程された第1号議案：令和3年度事業報告承認について、第2号議案：令和3年度収支決算承認等について、第3号議案：その他について、原案通り満場一致にて可決承認されました。

最後に、御来賓の山風呂檀原市理事と 細川檀原市議会議長よりご祝辞をいただき、通常議員総会が終了しました。



▲通常議員総会の様子



▲挨拶をする森本会頭



▲ご祝辞を頂いた  
檀原市理事 山風呂佳史様



▲ご祝辞を頂いた  
檀原市議会議長 細川佳秀様



▲監査報告をする  
監事の宮崎淳氏

## 優良従業員表彰式・優良従業員 檀原市長感謝状授与式(令和3年度)を開催



6月29日(水)に優良従業員表彰式並びに優良従業員 檀原市長感謝状授与式が第60回通常議員総会に引き続いて行なわれ、会員事業所に勤務する方々に表彰状と記念品が贈られました。今回の表彰は令和4年3月29日に執り行なう予定でしたが、新型コロナウイルス感染症の関係で延期となっており、この度令和3年度事業として行ないました。

表彰を受けたのは、優良従業員表彰として、勤続30年以上の特別永年勤続表彰2名、同20年以上30年未満の永年勤続表彰10名、同10年以上20年未満の奨励勤続表彰9名、過去に表彰をされた方の中から当所が檀原市へ推薦して決定となった檀原市長感謝状2名の計23名です。

それぞれに表彰状・感謝状及び記念品が贈られた後、当所森本会頭と亀田檀原市長 代理の山風呂理事より祝辞が述べられました。また、受賞者を代表して 三和澱粉工業株式会社 植田 法夫様より「本日の受賞に感謝し、決意を新たに職務に尽くしてまいります」と謝辞が述べられ式典は終了し、最後に記念撮影を行ないました。

### 優良従業員表彰者のみなさま(事業所名五十音順・敬称略)

#### 【特別永年勤続表彰(勤続年数30年以上)】

|            |       |
|------------|-------|
| 三和澱粉工業株式会社 | 植田 法夫 |
|            | 森岡 順治 |

#### 【永年勤続表彰(勤続年数20年以上30年未満)】

|            |       |       |
|------------|-------|-------|
| 佐藤薬品工業株式会社 | 楠本 和伸 | 山本 恵美 |
|            | 辻本 美幸 | 竹田 昇司 |
|            | 木村 祐一 | 和田 隆志 |
|            | 藤田 敏彰 | 青山 寿行 |

|            |       |
|------------|-------|
| 株式会社新生     | 太田 昌子 |
| 大和合同製薬株式会社 | 西尾 勝任 |

#### 【奨励勤続表彰(勤続年数10年以上20年未満)】

|           |       |       |
|-----------|-------|-------|
| アスカ美装株式会社 | 吉田 健一 |       |
| オカハシ株式会社  | 川原 祐樹 | 山本 祐也 |
|           | 高尾 美枝 |       |
| 喜多酒造株式会社  | 藤本 圭子 |       |
| 株式会社崎山組   | 吉井 美栄 | 瀬川 瞳  |
|           | 片岡 政雄 |       |
| ダイヤ製薬株式会社 | 植野 寛  |       |

### 優良従業員 檀原市長感謝状受賞の方(事業所名五十音順・敬称略)

|            |        |            |      |
|------------|--------|------------|------|
| 佐藤薬品工業株式会社 | 梅本 美喜子 | 三和澱粉工業株式会社 | 長岡 薫 |
|------------|--------|------------|------|

# 橿原市観光親善大使 さらら姫 が表敬訪問

2022橿原市観光親善大使『さらら姫』が、橿原商工会議所 森本俊一会頭及び橿原物産協会 木原智司会長を表敬訪問されました。

橿原商工会議所を訪れたさらら姫の3名（樋口菜都さん、辰巳真子さん、鳶田千里さん）は、自己紹介とともに親善大使の活動への意気込みを話され、森本会頭、木原会長は激励の言葉をかけられました。



▲左から森本会頭、樋口菜都さん、辰巳真子さん、鳶田千里さん、木原会長

## 補助金情報

販路拡大を目指す小規模事業者の皆様へ

# 小規模事業者持続化補助金

小規模事業者（※1）等が経営計画を自ら策定し、商工会議所の支援を受けながら取り組む販路開拓等の取り組みに対して補助金が支給されます。

※1 常時使用する従業員数が「商業・サービス業（宿泊業、娯楽業を除く）」の場合5人以下、それ以外の業種の場合20人以下である事業者

### 特別枠について

事業所内最低賃金を地域最低賃金より+30円以上に引き上げる事業者（賃金引上げ枠）や、常時使用する従業員を増やし小規模事業者の従業員数を超えて規模拡大する事業者（卒業枠）、認定市町村等が実施する「特定創業支援等事業」による支援を過去3年の間に受けて開業した事業者（創業枠）などについて、特別枠が設定されています。詳細はHPで公表されている公募要領をご覧ください。

### 令和4年度募集分の注意点について

補助対象経費のウェブサイト関連費は、補助金交付申請額の1/4が上限です。また、ウェブサイト関連費のみの申請はできません。なおウェブサイト関連費とは、ウェブサイトやECサイト等を構築、更新、改修するために要する経費を指します。

| 類型   | 通常枠  | 特別枠                |     |                 |       | インボイス枠 |
|------|------|--------------------|-----|-----------------|-------|--------|
|      |      | 成長・分業強化枠<br>賃金引上げ枠 | 卒業枠 | 新陳代謝枠<br>後継者支援枠 | 創業枠   |        |
| 補助率  | 2/3  | 2/3<br>赤字事業者は3/4   |     | 2/3             |       |        |
| 補助上限 | 50万円 | 200万円              |     |                 | 100万円 |        |

### 今後のスケジュール

申請受付締切： ※予定は変更する場合があります。

第9回：2022年9月20日（火）

事業支援計画書（様式4）発行の受付締切：原則2022年9月12日（月）

第10回：2022年12月上旬

事業支援計画書（様式4）発行の受付締切：原則2022年12月上旬

第11回：2023年2月下旬

事業支援計画書（様式4）発行の受付締切：原則2023年2月中旬

※電子申請の場合は、23:59まで受付。郵送の場合は当日消印有効。

### 制度に関するお問い合わせ先

商工会議所地区

令和元年度補正予算・令和3年度補正予算

小規模事業者持続化補助金事務局

TEL 03-6632-1502

受付時間 9:00～12:00、13:00～17:00 土日祝日、年末年始の休業日を除く

※事業支援計画書（様式4）の発行依頼締切日は橿原商工会議所ホームページをご確認ください。

※事業支援計画書（様式4）の発行に時間を要する場合がありますので、余裕をもってお手続きいただきますようお願いいたします。



——専門家申請をサポート!!——  
小規模事業者持続化補助金専門家相談

随時相談対応

相談無料

※詳細については、橿原商工会議所HPをご覧ください  
お電話 ☎0744-28-4400 ください。

※令和4年7月20日時点での内容となります

## 事業の再構築に挑戦する皆様へ ～企業の思い切った事業再構築を支援!!～

# 事業再構築補助金

新分野展開、業態転換、事業・業種転換、事業再編又はこれらの取組を通じた規模の拡大等、思い切った事業再構築に意欲を有する、以下の要件をすべて満たす中小企業等の挑戦を支援します！

| 必須申請要件 | 内容   |
|--------|--|
| 1.     | 2020年4月以降の連続する6か月間のうち、任意の3か月の合計売上高が、コロナ前（2019年又は2020年1～3月）の同3か月の合計売上高と比較して10%以上減少していること。<br>※上記を満たさない場合には、次の項目を満たすことでも申請可能。<br>2020年4月以降の連続する6か月間のうち、任意の3か月の合計付加価値額が、コロナ以前の同3か月の合計付加価値額と比較して15%以上減少していること。 |
| 2.     | 事業計画を認定経営革新等支援機関や金融機関と策定し、一体となって事業再構築に取り組む。  |
| 3.     | 補助事業終了後3～5年で付加価値額の年率平均3.0%（一部5.0%）以上増加、従業員一人当たり付加価値額の年率平均3.0%（一部5.0%）以上増加の達成。  |

◆第7回公募期間 公募開始：令和4年7月1日（金）  
申請受付：令和4年8月下旬開始予定  
応募締切：令和4年9月30日（金）18:00

※申請に際しては、必ず公募要領をご確認いただきますようお願いいたします。



事業再構築補助金事務局HP

詳細については専用サイトをご確認ください。  
<https://jigyousaikouchiku.go.jp/>

※gBizIDプライムの発行には、数週間程度時間を要します。  
本補助金の申請をお考えの方は余裕を持ったID取得の申請をお勧めします。なお、申請メ切りまでに取得が間に合わない方は「暫定ID」での申請も可能です（詳細は事務局HPもしくは公募要領をご覧ください）。  
<https://www.jgrants-portal.go.jp/> ➔



お問い合わせ

事業再構築補助金事務局コールセンター  
【9:00～18:00（日曜日を除く）】  
〈ナビダイヤル〉 ☎0570-012-088  
〈IP電話用〉 ☎03-4216-4080

※認定経営革新等支援機関をお探しの際は、検索システムをご活用ください。

➔[https://ninteishien.force.com/NSK\\_CertificationArea](https://ninteishien.force.com/NSK_CertificationArea)



※事業再構築補助金HPより引用 ※令和4年7月20日時点での内容となります

## 橿原市からののお知らせコーナー

橿原市から提供いただいた情報を掲載しています。

Advice

ご注意ください

### <かしはら応援地域振興券の使用期限と換金期限について>

かしはら応援地域振興券の使用期限は8/31(水)までです。期限を過ぎての地域振興券の使用はできませんので、使用ルールの徹底にご協力をお願いいたします。

また、使用済み券の換金期限は9/30(金)までです。期限を過ぎての換金の受付はできませんので、くれぐれもご注意ください。



【地域振興券使用期限】 8/31(水)

【使用済み券換金期限】 9/30(金) 17:15 まで ※期限厳守

【換金受付場所】 橿原市役所 北館 2F 地域振興課

【問合せ】 橿原市役所 地域振興課 (☎ 0744-47-2091)

Event

イベント

### <飛鳥RUN×2リレーマラソン2022が開催されます!!>

3年ぶりに「飛鳥RUN×2リレーマラソン」が実地で開催されます。本大会は、スポーツクラブや、企業、団体、学校、家族など誰もが相互交流を図りながら禿(たすき)をつなぐことで、一体感を高め、共にこの歴史と文化遺産の宝庫である飛鳥地方の輝かしい未来を創出することをめざしています。

また現在、本大会を盛り上げるため、「飛鳥うまいもんコーナー」の開設が予定されており、出店者を募集しております。詳細については調整出来次第、大会事務局のHPにてご案内させていただきますので、そちらをご確認ください。

「飛鳥RUN×2リレーマラソン」概要

【日時】 令和4年11月6日(日) 【会場】 橿原運動公園 (橿原市雲梯町)



【問合せ】 大会事務局 出店受付担当 ☎ 0744-21-1117 (橿原市役所 地域振興課)

Enlightenment

啓発

### <障がい者雇用について一緒に考えませんか> Vol.2

障がい者の雇用について、企業においては様々な要因により「雇いたくても雇えない」といったお悩みもあると思います。そういったお悩みにこたえるため、障がい者雇用の相談窓口「なら中和障害者就業・生活支援センター ブリッジ」の取り組みをご紹介します。

【橿原市障がい福祉課】

#### 職場実習から始めませんか?

ブリッジの就職に向けた支援の一環として「職場実習」を行っています。主な目的としては、障がいのある方が社会で働くための経験を積める機会として実施しています。ブリッジへ相談に来られる方の6割は職場実習を経験し、一般就労に繋がる方も多くおられます。概ね3~5日の期間で、実際の就労経験を積ませていただくと、働くことへの自信に繋がります。「本当に働けるのかわからない。」「障がいのある方のことがわからない。」など、「雇用」に対して慎重になる企業様も多いかと思います。まずは「職場実習」から始めていただき、障がいのある方と一緒に働くことで「知る」ことから始めていただき、今後雇用のきっかけにいただければと思います。

#### ○職場実習受け入れのメリット

- 1、業務内容を見直すきっかけとなり、最適化・効率化につながる。
  - 2、生産性が向上し、戦力として活躍する。
  - 3、社会的責任(CSR)の一環として、企業としての価値創出につながる。
  - 4、多様性を受け入れることで、誰もが働きやすい職場環境につながる。
- お気軽にご相談いただければと思います。

【問合せ】 なら中和障害者就業・生活支援センター ブリッジ

〒634-0812 奈良県橿原市今井町2-9-19今井長屋1

TEL: 0744-23-7176 FAX: 0744-23-7181

MAIL: tunagu-bridge>true.ocn.ne.jp

運営: 社会福祉法人手をつなぐ育成会  
委託元: 奈良労働局・奈良県

## 業況DIは、コスト増が重荷となり、 ほぼ横ばい。先行きは、物価高の 長期化懸念から厳しい見方

### POINT

- 全産業合計の業況DIは、▲20.3 (前月比+0.1ポイント)
- 新型コロナウイルスの沈静化と需要喚起策により飲食・宿泊関連のサービス業で業況が改善、住宅関連の民間工事が堅調に推移した建設業でも業況が改善した。活動制限の緩和から3ヵ月が経過し、日常生活への回復が見られる一方、資源・資材価格の高騰継続や資材供給の乱れ、円安による輸入物価の上昇等により、小売業では業況が横ばいに留まり、製造業や卸売業では業況が悪化に転じた。業種を問わず、コスト増が続いていることに加え、それに見合うだけの価格転嫁は依然として行われていない。中小企業の景況感は、コスト増が重荷となり、ほぼ横ばいとなった。
- 先行き見通しDIは、▲20.8 (今月比▲0.5ポイント)
- 需要喚起策の拡大や水際対策の緩和に伴う外国人観光客の受け入れ再開で、売上回復への期待感が高まる一方、物価高による消費マインドの低下を危惧する声サービス業や小売業で多く聞かれた。円安の急伸や資源・資材価格の高騰によって増加したコストに対する価格転嫁の遅れや、資材供給の乱れなど中小企業の収益回復の足かせ要因は多く、先行きも、物価高の長期化懸念から、厳しい見方が続く。

### LOBO全産業合計の各DIの推移

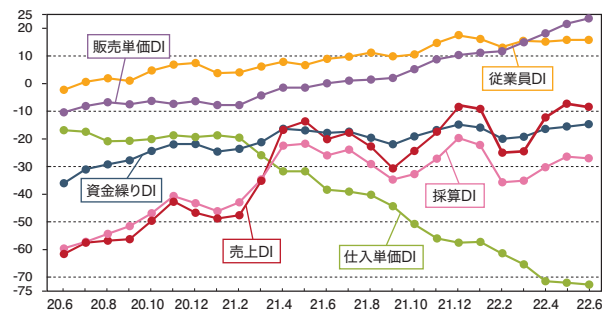

※DI値(景気判断指数)について/DI値は、業況・売上・採算などの各項目についての、判断の状況を表す。ゼロを基準として、プラスの値で景気の上向き傾向を表す回答の割合が多いことを示し、マイナスの値で景気の下向き傾向を表す回答の割合が多いことを示す。したがって、売上高などの実数値の上昇率を示すものではなく、強気・弱気などの景況感の相対的な広がり意味する。DI=(増加・好転などの回答割合)-(減少・悪化などの回答割合)

### LOBO調査要領

- ▶ 調査期間 / 2022年6月15日～21日
- ▶ 調査対象 / 全国の332商工会議所が2,589企業にヒアリング

内訳 | 建設業 426 製造業 640 卸売業 302  
小売業 515 サービス業 706

- ▶ 調査項目 / 業況・売上・採算・資金繰り・仕入単価・販売単価・従業員の前年同月比(前年同月と比較した今月の水準)と向こう3ヵ月の先行き見通し(今月水準と比較した向こう3ヵ月(当月を除く)の先行き見通し)、自社が直面している経営上の問題など

そのほか、詳しい情報については <https://cci-lobo.jcci.or.jp> からご覧ください。

## 奈良の24時間は警備のプロにお任せください

# SECURITY ask

# 24

施設警備・機械警備・交通警備・イベント警備ほか  
多数なケースに対応できます

Building Management by

支店：大阪・東京・奈良・名古屋

ASUKA **アスカ美装株式会社**

本社 橿原市醍醐町296-1 TEL.0744-24-1757

<http://www.asukabiso.co.jp/>

# 女性会 通信

## 令和4年度榎原商工会議所女性会 通常会員総会を開催!!

令和4年6月21日(火)午前11時より、榎原商工会議所4階多目的スペースにおいて、令和4年度榎原商工会議所女性会通常会員総会を開催しました。

当日は女性会会員22名が出席し、ご来賓として高瀬副会頭、辻本理事にご臨席頂きました。

新型コロナウイルス感染症感染拡大防止に配慮した会場で、辻村会長の挨拶に続いて、高瀬副会頭にご挨拶を頂きました。

議案においては下記の第1号議案から第3号議案まで全て異議なく承認されました。

また、新たに女性会に加入された徳田勢津子氏(美容室さち)と阪本和世氏(カフェえんれい~自家焙煎珈琲~)の紹介が行われました。

女性会では今後、新型コロナウイルス感染症拡大の影響を勘案しながら計画している事業を進めて参ります。

- 議案
- ① 令和3年度事業報告及び収支決算報告について
  - ② 令和4年度事業計画(案)及び収支予算(案)について
  - ③ その他について



▲総会の様子



▲辻村会長の挨拶



▲高瀬副会頭の挨拶

## 榎原商工会議所女性会 会員募集中

榎原商工会議所女性会は、会員相互の親睦と企業経営者としての研鑽を積み、地域商工業の振興を図り、社会一般の福祉の増進に資することを目的としています。

- 会員資格 榎原商工会議所の会員事業所である女性経営者、ご家族の事業を共に支えている方など経営に携わっている女性の方。
- 会費 入会金 3,000円 年会費 1,000円
- 主な活動内容 地域交流・活性化事業、セミナー講演会、一泊研修、親睦事業、社会福祉貢献活動
- 入会方法 榎原商工会議所女性会事務局 (Tel. 0744-28-4400) までお問い合わせください。



## 榎原 YEG 通信

## Young Entrepreneurs Group

※YEGとは商工会議所青年部の略称です。

## 榎原商工会議所青年部 30周年記念事業実行委員会開催!!

令和4年6月27日(月)、標記委員会を榎原商工会議所4階会議室とWEB(ZOOM)のハイブリッドにて開催しました。

- 30周年事業計画について
- 各部会報告  
(式典部会・祝賀部会・物産展部会・総務部会各部長より進捗の報告)



▲挨拶をする藤原会長



▲実行委員会の様子

## 榎原商工会議所青年部 役員会開催!!

令和4年7月6日(水)、榎原商工会議所4階会議室に於いて標記役員会を開催しました。

- 議案
- ・はじまりの地かしはら大会慰労会事業(案)について
  - ・奈良県商工会議所青年部 交流事業(案)について
  - ・第40回近畿ブロック大会 紀州たなべ大会について



▲挨拶をする藤原会長

### 事業活動報告

令和4年6月22日(水)~7月21日(木)

- 6月22日(水) 三役会(藤原会長他)
- 6月26日(日) 近畿ブロック交流ビジョン委員会(藤原会長他)
- 6月27日(月) 榎原商工会議所青年部創立30周年記念事業実行委員会(藤原会長他)
- 6月28日(火) 奈良県商工会議所青年部連合会役員会(藤原会長他)
- 7月 6日(水) 榎原商工会議所青年部役員会(藤原会長他)
- 7月11日(月) 新規事業立案委員会(牧野委員長他)
- 7月12日(火) 地域活性化委員会(森川委員長他)
- 7月12日(火) 地域交流委員会(鳥委員長他)
- 7月20日(水) 榎原商工会議所青年部30周年運営委員会(阿智原実行委員長他)



# 収益力改善、経営改善、事業再生を支援します!!

## 活性化協議会とは…

### 公的な支援機関

- 地域の中小企業を対象に事業再生に向けた取り組みを応援する「公的な支援機関」として全国47都道府県に設置されています。
- 奈良県は奈良商工会議所内に設置されています。

### 対象となる中小企業

- 例えば次の様な状況にある、再生意欲を持つ中小企業
- 借入金の返済負担で資金繰りが悪化している
  - 事業見直しや金融機関との調整が必要
  - 再生計画を策定する必要があるが策定の仕方が分からない

## 活性化協議会

役割：計画策定支援と金融機関調整

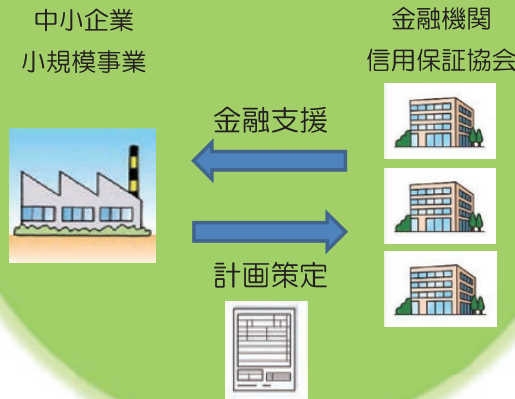

## ご相談の流れ

まずはお気軽に電話を!!

(事前予約制)

- お電話で事前にご予約を頂いたのち経験豊富な常駐専門家が無料でご相談に応じます。
- 状況に応じて、外部の専門家等の活用も含めて、再生計画の策定を支援します。
- 再生計画の策定後も、その実施状況について適時アドバイスをを行い継続的に支援します。

奈良県中小企業活性化協議会  
(奈良市登大路町36-2 奈良商工会議所1F)

ご相談無料・秘密厳守  
お気軽にご相談ください!  
0742-26-6251

# 応援します。あなたの健康!

1日量 コンドロイチン硫酸エステルナトリウム900mg配合  
フルスルチアミン塩酸塩25mg配合

## ヒトミタンP

眼精疲労や腰痛・  
肩こりなどの  
筋肉・関節の痛みを  
和らげます

第3類医薬品 ビタミンB1主薬製剤



1錠中にフルスルチアミン100mg配合

## アスピタンV100

眼精疲労・肩こり・  
肉体疲労時の  
V.B1補給・  
神経痛に

第3類医薬品 ビタミンB1主薬製剤



 **佐藤薬品工業株式会社**  
TEL 0120-78-0022 <http://www.sato-yakuhin.co.jp/>

奈良県橿原市観音寺町  
9番地の2  
TEL 0744-28-0021(代)  
FAX 0744-28-0030

商品の  
購入はこちら

健康サプリの館 検索  
<https://sato-yakuhin.shop/>



## 掲載事業所募集!

事業内容や販路拡大・販路開拓につながる情報など事業所の情報をPRするコーナーです。掲載料無料。ご希望の方は下記まで。  
お問い合わせ先：榎原商工会議所 広報誌担当  
☎0744-28-4400  
E-mail [uketsuke@kashihara-cci.or.jp](mailto:uketsuke@kashihara-cci.or.jp)  
HP <https://kashihara-cci.or.jp>



メール

さろんど・べる

## サロンド・ベル

### 完全個室型の気軽に通えるプライベートサロン

当店は、フェイシャルエステ・脱毛のサロンです。皆様に気軽に脱毛していただきたいという思いから、リーズナブルな料金設定にしており、男女問わずキッズから大人まで施術可能です。親子やご夫婦、カップルなど、ペアのご利用もOK。駅近でアクセスのよい好立地ながら、専用駐車場も完備◎ 便利にご利用いただけるプライベートサロンです♪



#### 手技によるトリートメント

高い技術を駆使した手技をご提供!ひとつひとつの工程を丁寧にを行うよう心がけています。



#### 低刺激でスピーディー!

連射式で往復照射不要。ヘッドに安定した冷却機能が付いているため、お肌への刺激が少ない脱毛です。



#### 笑顔でお迎えいたします!

アットホームな雰囲気ですので、初めての方も気負わずにリラックスしてお越しください。

所在地 〒634-0014 榎原市石原田町221-3 依岡ビル2階

TEL 090-5055-8081

定休日 不定休 営業時間 10:00~18:00

MAP



## はーと 株式会社 HEART

### Web関連・SNSなどでビジネス規模を広めます



#### HP.LP.ECサイト制作

低資金でマーケティングに必要な御社のサイトを作成可能。オンラインでの打ち合わせとビジュアルによって御社にピッタリのサイトを作成します。



#### EC販売

ECサイトとインフルエンサーと契約をし商品のEC販売を行っています。OEM商品取り扱い、女性用衣類の販売などを手掛けています。



#### コンサルティング

Web関連：広告：マーケティング：SNS EC販売などの細かい知識や業務フローを活かし御社の売上、業績をアップさせます。

当社は、HP. LP. ECサイト制作、EC販売、コンサルティングなどを手掛けている会社です。個人の方でも、中小企業でも、大企業でも、またフリーランスの方であっても、私たちのチームはあなたに最高のサポートをご提供できるように最善を尽くします。



株式会社 HEART



所在地 〒634-0804 榎原市内膳町4-4-14 301号室

TEL 080-2403-4438 E-mail [suguru.777.h7@gmail.com](mailto:suguru.777.h7@gmail.com)

定休日 土・日曜日 営業時間 10:00~18:00

MAP



# シニアの力を活用しませんか

キャリア人材バンク

[利用料]  
無料

- ➔ 培った技術・経験を生かしてもらい企業力の強化へ
- ➔ 若手の教育をしてくれる人材を探している
- ➔ 経験豊かな即戦力人材がほしい
- ➔ ワークシェアリング等で必要な労働力を確保したい

人材をお探しの  
採用ご担当者様

産業雇用安定センターにご相談ください

キャリア人材バンクに登録されている人材からお探しの人材をご紹介します



公益財団法人 産業雇用安定センター <http://www.sangyokoyo.or.jp/>

奈良事務所 TEL 0742-24-2015 奈良市大宮町1-1-15 ニッセイ奈良駅前ビル4階

奈良労働局からのお知らせ

## 育児をしながら働きやすい奈良キャンペーン

- ① 効果的な周知・広報
- ② 事業主・労務担当者・イクメンなど対象者別セミナーの開催
- ③ くるみん・えるぼし認定の積極的勧奨
- ④ 労使双方からの相談対応

奈良労働局は、令和4年7月1日から12月31日までの期間を「育児をしながら働きやすい奈良キャンペーン2022」として、左記の取組を行います。

奈良労働局 雇用環境・均等室 TEL 0742-32-0210

すべては、エッポンの農業のために、  
すべては、エッポンの食卓のために。



All for Japanese Agriculture,  
All for Japanese Table



ナント種苗株式会社

家庭de菜園

うえふたねやさん

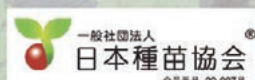

〒634-0077 奈良県橿原市南八木町2丁目6-4

TEL 0744-22-3351 FAX 0744-22-2583

HP <http://www.nanto-seed.com> E-mail [goodseed@nanto-seed.com](mailto:goodseed@nanto-seed.com)

家庭de菜園 検索



榎原商工会議所「専門家連携協議会」所属の専門家の皆さまから事業所の皆さまのご質問にお答えいただく形で記事提供をいただいております。平素の事業活動に是非ともお役立てください。

### ご対応いただいた専門家



吉田廣彰税理士事務所 代表

税理士

よしだ ひろあき  
**吉田 廣彰**

〒634-0027 奈良県榎原市高殿町 259 - 1  
TEL.0744-22-8141  
E-mail : boss@h-yoshida.net

### 【プロフィール】

昭和 63 年に税理士登録

平成元年より榎原市にて税理士事務所を開業。

税務・会計のことはもちろん、相続税の支援・対策に関して迅速な対応で問題の解決や提案などを行っている。また、M&Aや事業承継の相談も実施。グローバルに考えローカルに行動する税理士。

## ～消費税 インボイス制度について～

**Q** 私が支払った消費税の行方について、現行とインボイス制度導入後の違いについて教えてください。

**A** 本日あなたは 100,000 円の買い物をして、10,000 円の消費税と合わせて、110,000 円をお店に支払いました。

②製造業者の違いに注目して、あなたの支払った消費税の行方を確認してください。

全事業者が  
課税事業者である  
場合

|          |      | 売上額     | 仕入額    | 利益金額   | 消費税差額 |               |
|----------|------|---------|--------|--------|-------|---------------|
| ① 生産者さん  | 本体価額 | 30,000  |        | 30,000 |       |               |
|          | 消費税  | 3,000   | 0      |        | 3,000 | 生産者さんが税務署に支払  |
|          | 合計金額 | 33,000  | 0      |        |       |               |
| ② 製造業者さん | 本体価額 | 50,000  | 30,000 | 20,000 |       |               |
|          | 消費税  | 5,000   | 3,000  |        | 2,000 | 製造業者さんが税務署に支払 |
|          | 合計金額 | 55,000  | 33,000 |        |       |               |
| ③ 卸売業者さん | 本体価額 | 70,000  | 50,000 | 20,000 |       |               |
|          | 消費税  | 7,000   | 5,000  |        | 2,000 | 卸売業者さんが税務署に支払 |
|          | 合計金額 | 77,000  | 55,000 |        |       |               |
| ④ 小売業者さん | 本体価額 | 100,000 | 70,000 | 30,000 |       |               |
|          | 消費税  | 10,000  | 7,000  |        | 3,000 | 小売業者さんが税務署に支払 |
|          | 合計金額 | 110,000 | 77,000 |        |       |               |

消費税の差額合計は、10,000 円になり、あなたの支払った消費税は各取引段階で業者さんが税務署に支払います。

製造業者さんが  
免税業者の場合  
(免税業者ですが  
消費税は請求し  
ています)

|                    |      | 売上額     | 仕入額    | 利益金額   | 消費税差額 |                          |
|--------------------|------|---------|--------|--------|-------|--------------------------|
| ① 生産者さん            | 本体価額 | 30,000  |        | 30,000 |       |                          |
|                    | 消費税  | 3,000   | 0      |        | 3,000 | 生産者さんが税務署に支払             |
|                    | 合計金額 | 33,000  | 0      |        |       |                          |
| ② 製造業者さん<br>(免税業者) | 本体価額 | 50,000  | 30,000 |        |       |                          |
|                    | 消費税  | 5,000   | 3,000  |        | 0     | 製造業者さんは免税業者なので税務署に支払いません |
|                    | 合計金額 | 55,000  | 33,000 | 22,000 |       |                          |
| ③ 卸売業者さん           | 本体価額 | 70,000  | 50,000 | 20,000 |       |                          |
|                    | 消費税  | 7,000   | 5,000  |        | 2,000 | 卸売業者さんが税務署に支払            |
|                    | 合計金額 | 77,000  | 55,000 |        |       |                          |
| ④ 小売業者さん           | 本体価額 | 100,000 | 70,000 | 30,000 |       |                          |
|                    | 消費税  | 10,000  | 7,000  |        | 3,000 | 小売業者さんが税務署に支払            |
|                    | 合計金額 | 110,000 | 77,000 |        |       |                          |

あなたの支払った消費税 10,000 円のうち、製造業者さんの 2,000 円は税務署に支払いません。2,000 円は免税業者である製造業者さんの利益になっています。

インボイス制度  
導入後

免税業者である製造業者さんは消費税を請求できません。(仕入控除に係る経過措置は考慮していません)

|                    |      | 売上額        | 仕入額        | 利益金額   | 消費税差額 |                          |
|--------------------|------|------------|------------|--------|-------|--------------------------|
| ① 生産者さん            | 本体価額 | 30,000     |            | 30,000 |       |                          |
|                    | 消費税  | 3,000      | 0          |        | 3,000 | 生産者さんが税務署に支払             |
|                    | 合計金額 | 33,000     | 0          |        |       |                          |
| ② 製造業者さん<br>(免税業者) | 本体価額 | 50,000     | 30,000     |        |       |                          |
|                    | 消費税  | 消費税を請求できない | 3,000      |        | 0     | 製造業者さんは免税業者なので税務署に支払いません |
|                    | 合計金額 | 50,000     | 33,000     | 17,000 |       |                          |
| ③ 卸売業者さん           | 本体価額 | 70,000     | 50,000     | 20,000 |       |                          |
|                    | 消費税  | 7,000      | 消費税を控除できない |        | 7,000 | 卸売業者さんが税務署に支払            |
|                    | 合計金額 | 77,000     | 50,000     |        |       |                          |
| ④ 小売業者さん           | 本体価額 | 100,000    | 70,000     | 30,000 |       |                          |
|                    | 消費税  | 10,000     | 7,000      |        | 3,000 | 小売業者さんが税務署に支払            |
|                    | 合計金額 | 110,000    | 77,000     |        |       |                          |

あなたの支払った消費税は 10,000 円ですが、税務署に支払われるのは、13,000 円です。3,000 円は免税業者である製造業者さんが損をしています。

事業所の皆さまのお悩みを募集いたします。専門家の皆さまに聞いてみたいことなどお寄せください。ご質問、事業所名、役職、氏名、連絡先をご記入の上、右記までお送りください。形式は問いません。FAX 0744-28-4430 メール [uketsuke@kashihara-cci.or.jp](mailto:uketsuke@kashihara-cci.or.jp) (掲載については事務局にて調整させていただきます。状況によっては掲載できない場合もございます。予めご了承ください。)



## 創立30周年記念事業

### 創立30周年記念事業運営委員会を開催

- 日時／令和4年7月6日(水) 10:00～
- 場所／榎原商工会議所 4階 特別会議室
- 参加人数／10名
- 議案／①創立30周年記念事業について  
②その他について

創立30周年記念事業の実施に向け、第2回の運営委員会を開催しました。

佐藤委員長の挨拶後に議案に移り、9月29日に実施を予定する記念式典の計画内容、11月に全会員向けに開催を予定する記念公演の計画内容等について、新型コロナウイルス感染症対策を含め計画内容の協議を行いました。



▲佐藤委員長の挨拶



▲委員会の様子

## 異業種交流事業委員会

- 日時／令和4年6月8日(水) 19:00～
- 参加者／11名
- 議案／①榎原ブランド 事業者意見交換&交流会の総括について  
②他団体との異業種交流について  
③異業種交流セミナー計画について  
④ビジネス交流会計画について

異業種交流事業委員会(委員長 長友久和)を新型コロナウイルス感染症拡大に配慮し、当所会議室とWEBを活用したハイブリッド形式にて開催されました。

委員会では、地域活性化事業部門より5月18日に実施した「榎原ブランド 事業者意見交換&交流会」の結果を検証し、今後の榎原ブランド認定品の販路拡大に向け話し合いを行いました。また、交流事業部門では、会員同士の異業種交流の機会作りに向け、ビジネス交流会等の事業内容の話し合いを行いました。



▲委員会の様子

## ビジネスマッチなら 榎原ビジネス商談会

### (株) ローソンと連携した販売促進事業説明会

- 日時／令和4年7月7日(木) 14:00～
- 講師 名／高上 実氏(高上青果有限会社 代表取締役)
- 会場 名／榎原商工会議所 4階 多目的スペース
- 参加者数／5事業所

新型コロナの影響を受けた青果等の販売を促進するため、(株) ローソン及び高上青果(有)(北九州市)と連携し、(株) ローソンへの委託販売事業に関する説明会を開催しました。

新型コロナウイルス感染症対策に配慮した会場で、参加者は、北九州で実施され成功した(株) ローソンでの青果の店頭販売について熱心に学んでおられました。



▲説明会の様子



▲高上 講師

退職金の準備も中小機構がお手伝いします

安心 安全 国がつくった

# 小規模企業共済

こんな悩みにお応えします

年金だけでは不十分で、不安がある

自分で積み増すには、どんなものがあるの？

### 制度の特長

**1 経営者のための退職金制度**

小規模企業の個人事業主(共同経営者を含む)または会社等の役員の方が廃業や退職後の生活資金、事業再建資金をあらかじめ準備しておく共済制度です。

**2 掛金は全額所得控除**

掛金は、全額が「小規模企業共済等掛金控除」として、課税対象所得から控除できます。

**3 受取時も税制メリット**

共済金の受取は、一括の場合は「退職所得扱い」、分割の場合は「公的年金等の雑所得扱い」です。

他にもこんな特徴があります。

契約者貸付けの利用が可能

契約者(一定の資格者)の方は、緊急時や災害時などに事業資金等の貸付けが受けられます。

共済金の受給権は差押禁止

共済金・解約手当金の受給権は、国税等滞納の差押え以外は差押禁止債権として保護されます。

共済相談室 TEL. 050-5541-7171 【受付時間】平日 9:00～17:00

チャットボットなら24時間・365日お問い合わせにお答えします

加入資格・手続きについてのご質問をチャットでご回答いたします。

詳しくは右記のQRコード又はホームページからご確認ください。

加入・掛金のご質問はこちらをクリック

24時間いつでもチャットで質問可能です

2021.6

## 役員・議員職務執行者の変更のお知らせ

### 常議員・3号議員

氏名： しゅとう きょうこ 首藤 恭子 氏

事業所名： 株式会社 近鉄百貨店  
檀原店

役職： 店長

(変更前:小山 修 氏 店長)



### 常議員・1号議員

氏名： やまかわ まさたか 山川 正剛 氏

事業所名： 株式会社 京都銀行  
檀原支店

役職： 支店長

(変更前:長谷川 修三 氏 支店長)



### 2号議員

氏名： かめだ ゆきひで 亀田 幸秀 氏

事業所名： 関西電力送配電 株式会社  
奈良支社

役職： 高田地域統括部長

(変更前:水野 善高 氏 高田地域統括部長)



## 年会費

### 口座振替の会員様へ

令和4年度会費につきまして、  
7月27日(水)に引落をさせていただきます。

金融機関からの確認ができ次第、会員証を送付させていただきますので、しばらくお待ちいただきますようお願い致します。  
ご入金、誠にありがとうございました。

お問合せ 総務課

☎0744-28-4400

## 事務局夏季休業のお知らせ

当所では、誠に勝手ながら下記日程を夏季休業とさせていただきます。

### 【夏季休業日】

令和4年8月15日(月)

※令和4年8月16日(火)より通常通り業務を行います。

休業中、皆様にはご不便をお掛け致しますが、何卒、ご理解、ご了承の程宜しくお願い申し上げます。

## ハローワーク求職者情報



8月号

■お問合せは、ハローワーク大和高田へ

TEL.0745-52-5801 担当/職業紹介部門 西川

※令和4年7月5日現在ハローワークに登録されている人の一例です

| No | 希望職種                  | 希望収入 | 希望勤務時間                      | 学歴    | 住所    | 職歴(最新▶旧)・免許・資格   |
|----|-----------------------|------|-----------------------------|-------|-------|--|
| 1  | 製造管理・環境管理・再生プラスチックの開発 | 25万円 | 不問                          | 大学卒   | 河合町   | プラスチック工場での運営管理、製造6年7ヶ月、産業廃棄物処理業者にて分析業務16年<br>資格:一般 廃棄物処理施設技術管理士、フォークリフト運転技能者                       |
| 2  | 荷物配達員・商品取集め作業員        | 25万円 | 不問                          | 高校卒   | 檀原市   | 配送、仕分け20年6ヶ月、トラック整備約7年/資格:フォークリフト運転技能者   |
| 3  | 軽作業(工場作業・封入作業等)       | 870円 | 9:00~17:00<br>1日6時間程度週4日程度  | 短大卒   | 檀原市   | 大学の生活協同組合で学生への昼食提供、弁当作り6年2ヶ月   |
| 4  | 清掃・軽作業                | 950円 | 10:00~17:00<br>1日7時間程度週3日程度 | 高校卒   | 檀原市   | 配送助手1年8ヶ月  |
| 5  | 清掃(病院・スーパー等)・軽作業      | 15万円 | 不問                          | 専修専門卒 | 檀原市   | 病院内手術室の清掃、手術器具の洗浄等2年2ヶ月、営業、配送12年6ヶ月  |
| 6  | 電気、電子部品の製造・検査・生産技術    | 17万円 | 9:00~18:00                  | 高校卒   | 大和高田市 | 携帯電話用カメラモジュールの生産技術開発、検査装置導入、立ち上げ、管理業務5年10ヶ月、<br>半導体ウェハータスト技術開発14年10ヶ月、パワーデバイスのデバイス設計、プロセス設計18年11ヶ月 |
| 7  | 工場労務作業員               | 20万円 | 8:00~17:00                  | 高校卒   | 檀原市   | 商品発注、品だし、レジ等コンビニ業務約7年  |
| 8  | 給食調理人(学校・施設)          | 20万円 | 9:00~17:00                  | 高校卒   | 広陵町   | ファミリーレストランでの調理28年/資格:調理師、専門調理師・調理技能士   |
| 9  | 製造(医薬品等)              | 18万円 | 8:00~18:00                  | 高校卒   | 葛城市   | 薬品製造、検品、梱包5年、プラスチック製品の製造、検品6ヶ月   |
| 10 | 工場労務作業員・一般事務          | 16万円 | 不問                          | 高校卒   | 大和高田市 | 工業用マシンでの製造(刺繍)6年9ヶ月、電話注文による入力等一般事務4年   |

制: 制度改正等の課題解決環境整備事業 新: 新型コロナウイルス感染症対策  
 商: ビジネスマッチなら榎原ビジネス商談会 議: 事業環境変化対応型支援事業

※諸状況により予定が変更となる場合があります

| 日(Sun) | 月(Mon)  | 火(Tue)  | 水(Wed)                                   | 木(Thu)                                   | 金(Fri)                                     | 土(Sat) |
|--------|---|---|--|--|--|--------|
| 31     | 1 <b>新</b> 経営相談窓口<br>●東商検定 第1シーズン後半 試験期間(7/22~8/8迄) | 2 <b>新</b> 経営相談窓口<br>●青年部役員会<br>●第161回 日商簿記検定試験合格発表(1級) | 3 <b>新</b> 経営相談窓口                        | 4 <b>新</b> 経営相談窓口<br>●建設業部会と榎原市建設業協会合同会議 | 5 <b>新</b> 経営相談窓口                          | 6      |
| 7      | 8 <b>新</b> 経営相談窓口<br>●第152回常議員会                     | 9 <b>新</b> 経営相談窓口                                       | 10 <b>新</b> 経営相談窓口<br>●異業種交流事業委員会        | 11 山の日                                   | 12 <b>新</b> 経営相談窓口                         | 13     |
| 14     | 15<br>事務局夏季休業                                       | 16 <b>新</b> 経営相談窓口                                      | 17 <b>新</b> 経営相談窓口                       | 18 <b>新</b> 経営相談窓口<br>●創立30周年記念事業運営委員会   | 19 <b>新</b> 経営相談窓口                         | 20     |
| 21     | 22 <b>新</b> 経営相談窓口<br>●東商検定 第2シーズン前半 団体登録期間(~9/2迄)  | 23 <b>新</b> 経営相談窓口                                      | 24 <b>新</b> 経営相談窓口<br>●個別経営相談~経営お悩み相談~   | 25 <b>新</b> 経営相談窓口                       | 26 <b>新</b> 経営相談窓口<br>●ITツール導入活用での業務改善セミナー | 27     |
| 28     | 29 <b>新</b> 経営相談窓口<br>●建設業部会<br>榎原市への建設関連要望書提出      | 30 <b>新</b> 経営相談窓口                                      | 31 <b>新</b> 経営相談窓口<br>●消費税込インボイス制度対応セミナー | 1  | 2  | 3      |

貴社の印刷物にもお試ください。

**SIAA**  
ISO 21702  
抗ウイルス加工

**SIAA**  
抗菌・防カビ加工

A

**aipricom**

抗菌ニスコージングで印刷物に安心安全を+

パンフレット・チラシ・ホームページの企画から印刷・製作までトータルサポート

株式会社 **アイプリコム**

本社 〒634-0812 奈良県榎原市今井町3-2-5  
 事業所 〒636-0246 奈良県磯城郡田原本町千代360-1  
 ☎0744-34-3030 <https://www.aipricom.co.jp>

日中サービス支援型グループホーム  
**なごみデザインホームかしはら**  
 2022年夏  
 榎原市四条町に  
**OPEN**  
 スタッフ・入居者  
 募集中

お問い合わせ先  
 ☎0744-25-0753  
 株式会社崎山組  
 グループホーム開設準備室  
<https://www.nagomidesign-k.com/>  
 奈良県榎原市南八木町2丁目3-35

障がい者向けグループホーム  
**なごみデザインホーム**  
 かしはら

なごみデザインホーム

**オフィスビル  
 入居者募集中**

大和八木駅より  
 徒歩3分  
 5F...9.09坪

**榎原中央ビル株式会社**  
 榎原市北八木町1丁目1-8  
 TEL.0744-23-1800 FAX.0744-21-8008

**社会医療法人 平成記念会**

わたしたちは予防医学を行い急性期医療から回復期リハビリテーション  
 在宅医療と介護福祉においてトータルなケアを行っています。

**平成記念病院**

三和澱粉工業株式会社は  
素材の提供を通じて  
お客様の抱える課題解決に  
貢献します。

私たちは自然の恵み、トウモロコシを原料に  
「環境調和企業」を目指します。



三和澱粉工業株式会社

本社・工場 〒634-8585 奈良県榎原市雲梯町594番地  
TEL(0744)22-5531 FAX(0744)22-4177

東京オフィス 〒101-0041 東京都千代田区神田須田町1丁目21番5号 C-5ビル7階  
TEL(03)5294-3838 FAX(03)5209-3800

<http://www.sanwa-starch.co.jp/>