

かしはら 商工ニュース

The Kashiwara Chamber of Commerce and Industry

2016
5

発行所 榎原商工会議所
〒634-0063 榎原市久米町652-2
榎原市商工経済会館3F
TEL 0744-28-4400(代)
FAX 0744-28-4430
URL http://www.kashiwara-cci.or.jp
発行責任者 石井 誠一
発行回数 月1回1日発行
印刷部数 1,500部

TOPNEWS 5 5月のトップニュース

平成27年度 優良従業員表彰式・榎原市長感謝状授与式を開催

榎原商工会議所では、去る3月30日(水)に優良従業員表彰式並びに榎原市長感謝状授与式が第48回通常議員総会に引き続いて行なわれ、会員事業所に勤務する28名に表彰状と記念品が贈られました。

表彰を受けたのは、優良従業員表彰として、勤続30年以上の特別永年勤続表彰7名、同15年以上30年未満の永年勤続者表彰19名、過去に表彰をされた方の中から当所が推薦して決定した榎原市長感謝状2名の計28名です。

それぞれに表彰状・感謝状及び記念品が贈られた後、当所 森本会頭と森下榎原市長より祝辞が述べられました。また、受賞者を代表して 佐藤薬品工業株式会社 植田吉雄様より「本日の受賞に感謝し、事業所はもとより地域社会の一員として精進し努力をしております」と謝辞が述べられました。最後に記念撮影を行ない式典は終了し、懇親会も行なわれました。

優良従業員表彰式は昨年まで勤続年数15年以上の枠のみの表彰でしたが、今回より表彰基準を変更し、またそれに伴い受賞者の人数枠も拡大させていただきました。

～平成27年度 優良従業員表彰・榎原市長感謝状受賞者のみなさま(順不同・敬称略)～

【永年勤続者表彰 (勤続年数 15 年以上 30 年未満)】

- 梅本 美喜子
 - 青山 寿行
 - 御供田 時子
 - 坂口 昇
 - 大江 雅義
 - 河野 秀直
 - 福井 さとみ
 - 田淵 洋一
 - 山辺 由佳
 - 荻野 典孝
 - 吉田 泉
 - 山口 清美
 - 増田 泰三
 - 石井 久陽
 - 西岡 宏治
 - 下西 達也
 - 杉田 清治
 - 高貝 公一郎
 - 兵頭 辰也
- 佐藤薬品工業株式会社
- ダイヤ製薬株式会社
- オカハシ株式会社
- 丸八運輸株式会社
- 株式会社ロイヤルうねび
- 榎原ロイヤルホテル
- 三和運輸株式会社
- 株式会社サンロード
- 大和合同製薬株式会社

【特別永年勤続者表彰 (勤続年数 30 年以上)】

- 鳥居 順一
 - 福田 完治
 - 吉川 正明
 - 秋本 秀明
 - 乾 忠信
 - 井上 忠司
 - 浅田 雅信
- 佐藤薬品工業株式会社
- 三和運輸株式会社
- 株式会社崎山組

～優良従業員 榎原市長感謝状～

- 植田 吉雄
 - 島本 二郎
- 佐藤薬品工業株式会社
- 三和運輸株式会社



永年勤続者表彰 集合写真
(前列左より3・4人目は榎原市長感謝状受賞者)



特別永年勤続者表彰 集合写真
(前列左より3・4人目は榎原市長感謝状受賞者)

ビジネスマッチなら

「かしはら ビジネス商談会」ベストブースコンテスト表彰式

3月30日(水) ビジネスマッチならかしはらビジネス商談会ベストブースコンテスト表彰式が行われ、グランプリに輝いた「大和信用金庫」様へ表彰状と賞金が森本会頭より手渡されました。このコンテストは、昨年10月22・23日の2日間開催されました、かしはらビジネス商談会において、来場者に対して展示ブースの装飾を華やかに、また自社の事業内容をわかりやすくアピールし一番印象に残った企業に投票いただいたもので大和信用金庫様がみごと一位となり、この度表彰させていただきました。



大和信用金庫様表彰式 集合写真

お知らせ

榎原商工会議所では、平成28年4月14日に発生した「熊本地震」で被災された方々を支援するため、義援金の募金箱を事務所カウンターに設置しています。

皆様の温かいご支援をよろしく願いいたします。

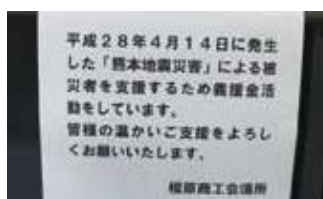

第48回 通常議員総会開催 平成

第48回通常議員総会開催

榎原商工会議所（会頭 森本俊一）の第48回通常議員総会が、去る3月30日（水）午前10時30分より榎原市商工経済会館大ホールにて、当所議員並びにご来賓出席のもと開催されました。開会挨拶に立った森本会頭は、「本年は榎原市制60周年、宮崎市姉妹都市50周年にあたる年であり行事も目白押しとなっております、「動く商工会議所」として、観光とビジネス商談会を柱にしてすすめて参りたい。」と述べました。引き続き議案審議に入り全議案が承認され、終わりにあたり森下榎原市長と松本市議会議長にご挨拶いただき通常総会は終了いたしました。



挨拶をする森本会頭



総会の様子

今回の議案内容

- 第1号議案 平成28年度 事業計画（案）について
- 第2号議案 平成28年度 収支予算（案）について
- 第3号議案 その他について

平成28年度一般会計収支予算書

【会計別合計】 自 平成28年4月1日 至 平成29年3月31日

科目	金額
一般会計	158,132,000
中小企業相談所特別会計	47,209,300
共済事業特別会計	9,985,000
労働保険事務組合労働保険料会計	47,500,000
労働保険事務組合一般会計	5,550,000
合計	268,376,300

【収入の部】

(円)

科目	金額
会費	29,490,000
加入金	1,000,000
特定商工業者負担金	900,000
交付金	86,489,000
事業収入	16,745,000
雑収入	555,000
繰入金	5,580,000
繰越金	17,373,000
合計	158,132,000

【支出の部】

(円)

科目	金額	科目	金額
事業費	88,851,800	管理費	51,053,300
一般事業費		給料等	21,417,300
1. 総合振興費	16,801,000	福利厚生費	3,201,000
2. 検定事業費	1,865,000	旅費	905,000
3. 商業振興費	41,436,800	事務費	7,850,000
4. 工業振興費	1,900,000	会議費	1,270,000
5. 観光振興費	100,000	交際費	50,000
6. 労務対策費	4,550,000	渉外費	400,000
7. 情報対策費	3,775,000	負担金	2,000,000
8. 部会等活動費	1,000,000	家屋費	11,860,000
9. 青年部、女性会振興費	1,100,000	広報費	100,000
10. 国際交流事業費	50,000	租税公課	2,000,000
11. 法定台帳作成管理運用費	150,000	退職給与引当費	510,900
12. 空き店舗対策事業費	6,424,000	積立金	5,300,000
13. 青少年健全育成事業費	50,000	繰出金	8,883,300
14. イルミネーション事業費	7,200,000	予備費	3,532,700
15. 外国人技能実習生受入事業	2,450,000	合計	158,132,000

28年度 事業計画・収支予算決まる

重点目標事業

1. 経営発達支援計画による事業の計画的実施
2. 観光地域づくり事業の実施
3. 消費喚起「プレミアム商品券」発行事業
4. 会員の増強と組織の充実強化
5. 橿原、明日香、高取広域連携の事業の計画的実施
6. 中心市街地を中心とした事業の実施
7. 新規創業、販路拡大への積極的な支援強化
8. 部会・委員会等事業の計画的実施
9. 提言、要望活動の積極的展開とその実現化

1. 会議

商工会議所事業の遂行と目的達成を強力に推進する為、次の会議を開催する。

- (1) 議員総会 通常議員総会を年2回開催するとともに必要に応じて臨時議員総会を開催する。
 (2) 常議員会 (3) 正副会頭会 (4) 監事会 (5) 部会 (6) 委員会

2. 建議活動

本市商工業、建設業の経営改善発達と地域活性化に向けて、基本方針に従って調査研究の上、広く意見を結集して国、県、市及び関係機関に具申、要望、建議するとともに、これら関係機関からの諮問に応じ、地域経済の発達に資する。

3. 総合振興事業

- (1) 地域経済と地域交流事業
 ビジネスマッチなら「かしはらビジネス商談会」をはじめ観光事業・創業者支援事業など各種事業を実施
- (2) 地域開発事業
 中心市街地等活性化対策事業などの促進

4. 商工業振興事業

- (1) 商業振興事業
 消費喚起事業「プレミアム商品券」発行事業などその他商業に関する事業の実施
- (2) 工業振興事業
 地場産業の育成、都市間交流事業、ものづくり企業応援事業など、その他工業に関する事業の実施
- (3) 観光振興事業
 産官学連携、近隣行政等連携による観光地域づくり事業など、その他観光に関する事業の実施
- (4) 建設業振興事業
 倒産防止対策等市内建設業活性化に向けた要望活動など、その他建設業に関する事業の実施
- (5) サービス業振興事業
 先進サービス業界の視察研修会など、その他サービス業に関する事業の実施

5. 中小企業振興対策事業

- (1) 企業経営対策事業
 弁護士、税理士、社会保険労務士等専門相談事業「専門家連携協議会」、IT推進、人材育成・雇用対策、日本商工会議所等からの受託事業の促進
- (2) 労働福祉対策事業
 優良従業員表彰、労働保険事務組合など、その他労働福祉等に関する事業の実施

6. 調査・広報・情報事業

橿原商工ニュース、景気動向調査（LOBO調査等）、その他調査・広報・情報事業の推進

7. 金融・税務・労務対策事業

各種金融制度のPRと斡旋、労務相談体制の充実、税務官庁等連携強化など、その他金融・税務・労務対策事業の推進

8. 商工技術対策事業

簿記検定などの技術・能力検定の実施

9. 経営改善普及事業

経営改善普及事業「巡回及び窓口相談業務、金融、税務、経理、経営等の各種講習会、その他経営に関する支援事業」の開催
 青年部・女性会事業

10. 国際活動に関する事業

国際見本市、展示会の情報収集・発信等事業の国外展開への支援など、国際活動事業の支援の実施

11. 外国人技能実習生に関する事業

12. 職業紹介に関する事業

13. 組織対策事業

組織対策事業「組織並びに財政基盤の強化、会員増強運動の推進強化」などの実施
 部会事業・委員会事業の積極的運営強化と活性化

第10期

本年は役員・議員の改選が行われます



議員とは

地域総合経済団体であります商工会議所の議員は、地域経済界の代表的存在であるといえます。

規模・業種などを網羅できるようにとの趣旨から、議員を選ぶ方法が3通りあり、その選挙・選任方法によって1号議員、2号議員、3号議員と呼んでいます。

議員の選挙・選任はいつ・どのように

商工会議所議員の任期は「3年」で、商工会議所の最高意思決定機関として設置されている議員総会の構成員で1号議員、2号議員、3号議員で構成されており本年11月1日から新しい10期目がスタートします。当所では「3号議員」「2号議員」「1号議員」の順に改選手続きをすすめる予定で、120名の議員選挙・選任が行われます。

1号議員 60名

会員および会員以外の特定商工業者が、投票によって会員のうちから選ぶ会員全体の代表という性格の強い議員です。

2号議員 42名

会員で組織される業種別の5部会から選任されるもので、業種別の立場の違いや業界の共通意見を、会議所運営に反映させるための部会の代表です。

3号議員 18名

会頭が、常議員会の同意を得て会員のうちから選任します。会議所に功労のあった会員、重要産業の代表、地区・業種等から総合的に勘案し、選任されます。

新議員の任期は平成28年11月1日から平成31年10月31日までの三年間です。

役員を選任は

120名の新議員が出揃うと、新議員による「臨時議員総会」を開催して、次の役員を選任します。

会頭 1名

議員総会において会員のうちから選任します
 会頭は商工会議所の代表者です

副会頭 3名

会頭が会員のうちから、議員総会の同意を得て選任します
 副会頭は会頭を補佐します

専務理事 1名

会頭が議員総会の同意を得て選任します
 専務理事は会頭および副会頭を補佐し、事務局を統括します

常議員 40名

議員総会において議員のうちから選任します
 常議員会は機動的な意思決定と円滑な会議所事業運営を図ることを目的とする機関です

監事 2名

議員総会において会員の中から選任します
 監事会は会議所業務や経理を監査します

その他

- 1.役員(会頭・副会頭・専務理事・常議員・監事)、議員(1号・2号・3号)の各定数は、当所定款に定められています。
- 2.但し、2号議員の部会別選出数は、各部会において選任されます。
- 3.現役員・議員の任期満了日は平成28年10月31日です。

部会だより 建設業部会

建設業部会 「安全衛生講習会」を開催!!

建設業部会（部会長：嵯山雅由）は、平成28年3月24日（木）午後6時より榎原商工会議所4階会議室において、「安全衛生講習会」を開催致しました。

講師にCSP労働安全コンサルタントの堀江勉氏をお招きし、事業所から24名が参加、労働災害の種別、労働安全衛生法における事業者の責務、労働者の責務について労働災害の事例を交えて説明をしていただきました。また、1:29:300（ハイソリッヒの法則）を用いて、1:「死亡または重篤な災害」 29:「ケガ」 300:「ヒヤリハット」と説明され、年間200～250日働いて、毎日4～5件のヒヤリハット、不安全な行動、不安全な状態があれば1,000件/年、10年10,000件、20年20,000件で、みなさんが死亡災害に遭遇していることになり、事故災害の芽を摘みとる「安全の先取り」をお願いされました。続いて、「不注意」、「錯覚」、「近道行為」、「省略行為」の四項目が、人間の行動特性（ヒューマンファクター）の代表で、「人間はあやまちをおかす生きもの」であることを認識し、これら四項目が不安全な行動につながることを熱弁され、実際におこった事故の例を挙げつつ、安全対策・災害防止について熱心に講義をしていただきました。合言葉は“ご安全に”



熱弁をふるう講師の堀江氏



講習会の様子

部会だより 観光部会

観光部会と近畿日本鉄道(株)合同企画 榎原神宮2600年大祭・榎原市制60周年記念 特別観光列車『落語列車』 が運行!

観光部会（部会長 岸田守弘）は、榎原に乗り入れている近鉄電車を観光資源ととらえ、榎原神宮2600年大祭・榎原市制60周年記念の特別観光列車を、平成28年3月30日（水）に榎原神宮前～京都間の試験運行を実施しました。

本番は、平成28年4月26日（火）・27日（水）近鉄上本町駅・近鉄京都駅から各1本ずつ榎原神宮特別参拝・特別拝観列車として榎原神宮前に一般客を呼び込みます。



近鉄観光列車「つどい」



観光列車内で岸田観光部会長挨拶

部会だより 観光部会

三方よし!になる地域活性化の秘策! まちゼミセミナー開催



岡崎まちゼミの会 代表 松井 洋一郎氏



会場の様子

平成28年3月25日（金）榎原商工会議所観光部会（部会長 岸田 守弘）は、お客様の満足度UPとお店の売上&集客UPを高め、榎原市の魅力UPに繋げる講習会「まちゼミセミナー」を、まちゼミ創設者である岡崎まちゼミの会 代表 松井 洋一郎氏をお招きし実施しました。参加者30名で、参加者より新しい顧客獲得にむけて知恵を頂いたと好評の講習会となりました。

青年部だより

榎原商工会議所青年部 平成28年度 新体制 スタート



平成28年度榎原商工会議所
 青年部通常総会の様子

◆平成28年度榎原商工会議所青年部通常総会を実施

平成28年4月16日(土)榎原観光ホテルにて、平成28年度榎原商工会議所青年部通常総会を開催いたしました。平成28年度青年部会長に福本雅宣氏が選ばれ、会長所信表明が述べられました。その後、平成28年度の様々な事業が承認され、新しい体制にて今年度が始まりました。

通常総会の後に開かれた懇親会では、多くの来賓にご出席いただきました。懇親会では平成28年度入会式が行われたほか、青年部を構成する各委員会の平成28年度活動方針等が発表されました。

◆平成28年度青年部 福本雅宣会長 あいさつ

平素より榎原商工会議所青年部の活動に対しまして格別のご支援ご協力を賜り心より御礼申し上げます。この度、榎原商工会議所青年部第13代会長を務める事となり、その責任の重大さに身の引き締まる思いが致します。これまでの経験を活かし、より一層青年部活動に精一杯努める所存でございます。素晴らしい仲間との出会い、自信を成長させて頂きました榎原YEGに、感謝の気持ちを込めて誠心誠意務めて参りたいと思います。

本年度は、スローガンに「KASHIHARA FUNDAMENTAL」を掲げ、平成32年度に近畿ブロック大会招致、開催に向け、これら成功させる為の準備の年ととらえ、メンバー一丸となって活動して参りたいと考えております。

また、当会では新規会員様を募っております。共に考え行動して頂ける、若き企業家男女の会員様、もしくは若手後継者様、まずは榎原商工会議所青年部事務局までご連絡頂ければ幸いです。

結びに、榎原商工会議所会員の皆様におかれましては、榎原YEGの活動に対しまして、変わらぬご指導ご鞭撻を賜ります様、これからも何卒お願い申し上げます。



平成28年度会長
 福本 雅宣

平成28年度 榎原商工会議所 青年部(榎原YEG)組織図

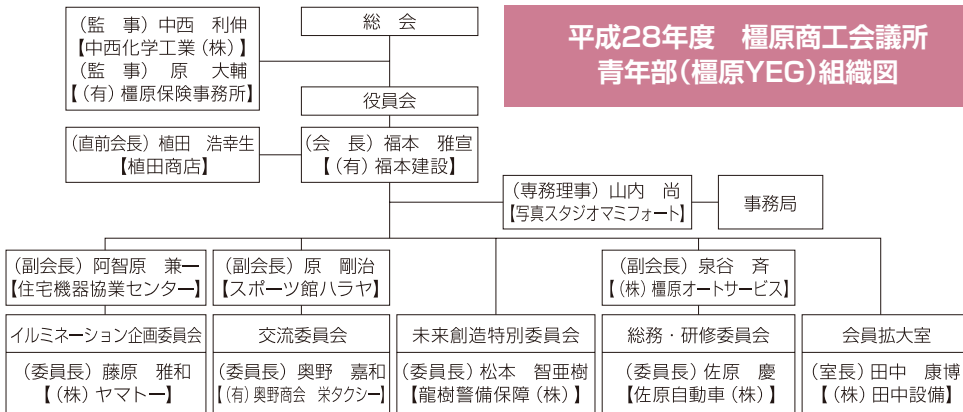

榎原商工会議所青年部 会員 募集中(随時)!!

榎原商工会議所青年部は、様々な活動を通じて、異業種の仲間達との人脈を広げ、お互いに教え学びあい、青年経済人としての資質を磨き、地域企業の繁栄と榎原の発展を目指す「若き起業家集団」です。
 ○会員条件:経営者、又は従業員で45歳未満の成人の方

ビジネスマッチなら かしはらビジネス商談会 4月個別商談会開催!

平成28年4月19日(火) 榎原商工会議所会場にて、中国富裕層向け通販会社 楽ニュー株式会社をバイヤー企業として招聘し、海外販路を本気で開拓したい事業所9社と商談を実施しました。



4月個別商談会「商談の様子」

SHOP INTERVIEW

会員さん **フローズアップ** この店、この人、この会社

Vol.230 和創だいにんぐ 絵空

創業から現在までのあらまし

大阪の割烹料理店などで十数年にわたり修業後、生まれ育った奈良で自分のお店を開きたい、そして自分が作る和食創作料理をお客様に美味しいと喜んでもらいたいと思い、昨年に店舗をオープンしました。

店のこだわりについてお聞かせください。

お店で扱う食材にこだわりをもち、奈良県産のブランド和牛「大和牛」、奈良が育てた美豚「ヤマトポーク」、豊富な肉汁も含んだ「大和肉鳥」などの奈良県産の食材と季節の旬の食材を使用し、手作りこだわった料理を提供しております。特におすすめは、鯖のきすしの概念を覆す意外な組み合わせ「鯖のきすしのサンドイッチ」やこだわりの自家製のたまり醤油で味わっていただく「お造りの盛り合せ氷室盛り」です。季節感にもこだわりのあり、月ごとにメニューを換えておりますので、特にランチは毎月の季節を感じてもらえる料理となっています。また、店内を日本料理のイメージにある空間というよりも洋食店のイメージも取り入れた若者にも入ってもらいやすい店内となっています。是非ご来店いただきたいです。

店の心づえを教えてください。

スタッフもお客様に楽しんでいただける雰囲気づくりを心掛け、自分たちもお客様と接することを楽しむことで、常にお客様に楽しかったと言っていただけるお店作りを心がけています。店をたくさんの方に知ってもらい、気軽に和食を楽しんでもらいたいです。

今後の展望

これまでの修業経験で日本料理には年配層の方のご来店が多いことから、ユネスコ無形文化財に登録された「和食」を若い層にも気軽に楽しんでもらえるような店舗をつくっていきたくたいです。また、今後は現在のお店を中心に奈良県内に店舗を増やしていきたくたいです。



↑ ランチ料理



↑ 鯖のきすしのサンドイッチ



↑ 外観



↑ 店主とスタッフ

店舗DATA

和創だいにんぐ 絵空

代表 木下 健一 / 〒634-0845 奈良県橿原市中曾司町 185-7

TEL/FAX 0744-55-4909

ホームページ: <http://www.wasoudining-esora.com>

営業時間: AM11:30 ~ PM2:00 (L.O: PM1:30)
 PM5:00 ~ PM10:30 (L.O: PM10:00)



Vol.231 魚エン

創業から現在までのあらまし

魚屋に23歳から約20年間勤務していました。魚の仕入から経営に携わることを任された13年間の経験を活かして、懇意にしていたスーパーのオーナーからの声掛けもあり、約3年前に上品寺町のスーパーの魚屋として独立、出店しました。

店名の「魚エン」は「人の付き合い(縁)を大事する」ところから付けさせていただきました。ところが、3年目のこれからという時にスーパーが撤退。現在地へ移転することになり1年が経過した今年の3月から飲食店としても経営を始めています。

事業内容について

魚を中心に魚屋として魚の販売、飲食店として魚料理の提供をしています。毎日市場から仕入れた新鮮な素材を活かした商品の提供を心がけています。橿原市や大和高田市の飲食店も信頼がありよく仕入に来ていただいております。目利きの良さは自負しています。

サービス・特徴など

魚屋での約20年間の経験により、魚の目利きには自信を持っていて、魚の鮮度、気配り、品揃えに気を付けています。特に「品揃え」にはこだわっています。

他のスーパーには「おいていない変わった魚」、例えば、深海魚やメヒカリ、サメガレイ、ハッカク、エビスタイなど、普段耳にしない名前の魚をこだわって扱うようにしています。

水槽にいるタカアシガニは特に子供たちに人気があります。マグロにもこだわりがあり、ほほ肉や脳天、カマなど珍しい部位も扱っています。煮つけは妻が担当しており、お客様には「自分の味付けに似ていておいしい」と評判で、特に年配の方に受けがいいです。刺身の2人前4貫6種盛りもおススメです。是非、一度ご賞味ください。

今後の展望

魚屋をキッカケに飲食店を始め、お客様が魚や貝を自身で焼いて食べたり、テーブル上に水槽を設置したりして「見て楽しみ、食べて楽しめるお店」を目指したいと思っています。その後は、経営を軌道に乗せ2店舗目、3店舗目と多店舗展開で大きくしたいと思っています。



↑ 外観



↑ 店舗内



↑ 子供たちが喜ぶ水槽

店舗DATA

魚エン

代表 齋藤 和博 / 〒635-0026 奈良県大和高田市神楽 110-6

TEL/FAX 0745-22-6066

営業時間: 11:00 ~ 22:00

定休日: 水曜日



このコーナーに掲載希望の方、また、推薦していただけるお店があればお問い合わせ下さい。*掲載料無料

中小企業相談所 通信

労災保険「特別加入制度」

◆労災保険の特別加入制度をご存知ですか？

労災保険は労働者の業務上及び通勤途上の災害について補償するための保険です。しかし、労働者ではないけれど労働者に準じて保護するのが適当であると認められる一定の方は、特別に任意加入できています。これが労災保険の「特別加入制度」です。

檀原商工会議所では下記の方々の労災保険特別加入の取扱いができます。

○中小事業主

一定規模以下の事業（表1）を行う個人事業主や法人の役員などが該当します。

中小事業主が特別加入するには、労働保険事務組合という労働保険の事務を行う組合に加入する必要があります。

（表1）

業種	労働者数
金融業、保険業、不動産業、小売業	50人以下
卸売業、サービス業	100人以下
上記以外の業種	300人以下

○建設業関連の一人親方の方

従業員を使用せずに事業を行っている事業主（一人親方といいます）が特別加入できます。一人親方が特別加入するには、労働保険を取り扱う事業主団体に加入する必要があります。

- ・建設関連の事業・・・大工さん、電気工事屋さんなど
- ※認可団体名：檀原商工会議所一人親方労災保険会

※檀原商工会議所が運営する安心で費用も経済的な団体です。



※労働者を使用せずとは：従業員（パート、アルバイト、日雇い等）を使用せず、一人で従事する方を言います。但し、アルバイト等を使用し、1年間のうち延べ100日以上を超える場合は、一人親方になりません。

※個人事業主に関わらず、法人の代表者でも一人で従事する方は、一人親方となります。

※上記の労災保険「特別加入制度」に関する事は檀原商工会議所へお問い合わせください。

平成28年経済センサス・活動調査を実施します

ビルくんとケイちゃん



経済センサスキャラクター

全ての事業所・企業が対象です！

★事業所・企業のみならず、ご回答をお願いします！★

経済センサス 活動調査

- 経済センサス・活動調査は、全国すべての事業所・企業を対象に、平成28年6月に実施します。売上（収入）金額や費用などの経理項目等をお尋ねします。
- 支社などがない事業所には、調査員が直接伺い、調査票をお配りします。
- 支社などがある事業所には、国が本社などに傘下の支社分の調査票をまとめて郵送します。
- 調査票は、調査員による直接配布を中心とした方法で5月末までにお配りします。
- 今回の調査では、インターネットを利用した回答が可能です。都合のよい時間にいつでも回答できるので、ぜひご利用ください。

総務省・経済産業省・奈良県・橿原市

お知らせ



事業主の
皆様へ

労働保険年度更新について

平成28年度の労働保険（労災保険・雇用保険）の年度更新手続は、**6月1日(水)から7月11日(月)**までの期間です。
期日中の手続・納付をお願いします。

（早期申告納付のお願い）

年度更新申告書は、5月末までに事業場あてに送付いたしますので、申告書が届きましたら、お早めに申告・納付をお願いいたします。

申告・納付期日である7月11日(月)は、金融機関・郵便局窓口において大変混雑が予想されます。

（ご注意）

期日までに申告書の提出がない場合は、政府が保険料等の額を決定し、さらに追徴金（保険料等の10%）を課することがあります。

詳しくは、下記までお問い合わせください。

奈良労働局総務部 労働保険徴収室
TEL 0742-32-0203

または、管轄労働基準監督署・
 ハローワーク（公共職業安定所）

なお、橿原商工会議所労働保険事務組合にて事務委託契約を締結していただいている事業所様へは、別途手続き書類等を送らせて頂いております。

（算定期間） 平成27年度確定保険料…平成27年4月1日から平成28年3月31日まで
 平成28年度概算保険料…平成28年4月1日から平成29年3月31日まで

商工会議所 LOBO (早期景気観測)

—平成28年3月度調査結果—

業況DIは、足踏み状況。先行きも不透明感強く、慎重な見方が続く

ポイント

▶3月の全産業合計の業況DIは、▲23.6と、前月から▲0.8ポイントのほぼ横ばい。原材料価格や燃料費などの下落の恩恵が続く中、好調な観光需要による下支えのほか、設備投資にも持ち直しの動きがみられる。他方、人件費上昇や受注機会の損失など人手不足の影響拡大、消費低迷の長期化に加え、新興国経済の減速、不安定な金融市場など、取り巻く環境の厳しさがマインドを鈍らせており、中小企業の業況感は足踏み状況となっている。

▶先行きについては、先行き見通しDIが▲22.1（今月比+1.5ポイント）と改善を見込むものの、「悪化」から「不変」への変化が主因であり、実体はほぼ横ばい。春の観光シーズンに向けた需要拡大や設備投資の持ち直し、補正予算・来年度予算の早期執行などへの期待感が伺える。他方、新興国経済の減速やマイナス金利政策を含めた金融市場の不透明感もあり、先行きが見通しづらい中、中小企業においては、消費低迷の長期化や人手不足の影響拡大、春闘の結果を受けた人件費の動向と価格転嫁の遅れに対する懸念などから、慎重な見方が続いている。

LOBO全産業合計の各DIの推移(2014年3月以降)

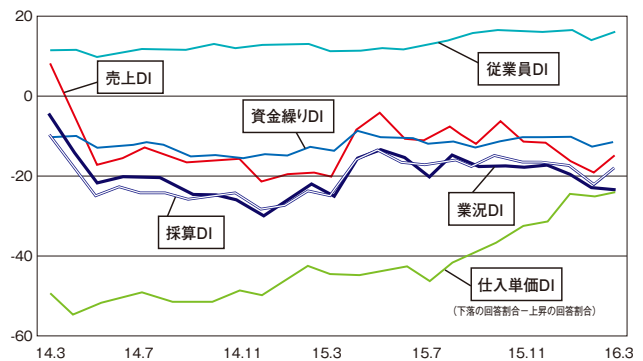

※DI値について

DI値は、売上・採算・業況などの各項目についての、判断の状況を表す。ゼロを基準として、プラスの値で景気の上向き傾向を表す回答の割合が多いことを示し、マイナスの値で景気の下向き傾向を表す回答の割合が多いことを示す。したがって、売上高などの実数値の上昇率を示すものではなく、強気・弱気などの景気感の相対的な広がり意味する。

【産業別概況】

建設業

DI値の傾向(最近6カ月の傾向) ↑改善傾向 →ほぼ横ばい ↓悪化傾向						
業況	売上	採算	資金繰り	仕入単価	従業員	
⇨	⇨	⇨	⇨	⇨	⇨	

- 「技術職不足が深刻化する中、人件費の上昇に歯止めがかからず、採算は悪化傾向にある」(一般工事業)
- 「業績改善が進んでおり、賃上げを行いたい。ただし、先行きが不透明であるため、具体的な金額は決めかねている」(防水・塗装工事業)
- 「足元の受注は鈍いが、来年度から新庁舎や新設される学校の校舎建設など大型事業が始まるため、今後に期待できる」(建築工事業)

製造業

DI値の傾向(最近6カ月の傾向) ↑改善傾向 →ほぼ横ばい ↓悪化傾向						
業況	売上	採算	資金繰り	仕入単価	従業員	
⇨	⇨	⇨	⇨	⇨	⇨	

- 「花見シーズンやゴールデンウィークを前に、飲食・宿泊業などからの引き合いが伸びている」(調味料製造業)
- 「部品等の仕入先から値上げを求められている一方、納入先からの値下げ要求もあって、経営は厳しい状況」(電気計測器等製造業)
- 「新規事業を展開するため、継続的な設備投資を計画中」(航空機部品等製造業)

卸売業

DI値の傾向(最近6カ月の傾向) ↑改善傾向 →ほぼ横ばい ↓悪化傾向						
業況	売上	採算	資金繰り	仕入単価	従業員	
⇨	⇨	⇨	⇨	⇨	⇨	

- 「暖冬の影響により落ち込んだ売上の回復を図るため、春夏物衣料の販促活動を強化している」(衣料品卸売業)
- 「北海道新幹線開業に伴い、観光関連の需要増が期待できるため、付加価値の高い新商品開発に注力する」(食料品製造・卸売業)
- 「景気動向に不安感はあるものの、海外向けを含め、受注が好調に推移している」(家庭用刃物等卸売業)

小売業

DI値の傾向(最近6カ月の傾向) ↑改善傾向 →ほぼ横ばい ↓悪化傾向						
業況	売上	採算	資金繰り	仕入単価	従業員	
↓	⇨	⇨	⇨	⇨	⇨	

- 「消費者の節約志向は一段と強くなっている。売上を増やすため、イトインスペースの設置など、店内改装を検討中」(食料・飲料品販売店)
- 「気温の上昇とともに春物婦人服を中心に売上が伸びた一方、これまで堅調だった高額品に陰りが出始めている」(百貨店)
- 「中国をはじめインバウンド需要が堅調。また、経費削減のため、電力自由化にあわせて、契約の見直しを行っている」(化粧品販売店)

サービス業

DI値の傾向(最近6カ月の傾向) ↑改善傾向 →ほぼ横ばい ↓悪化傾向						
業況	売上	採算	資金繰り	仕入単価	従業員	
⇨	⇨	⇨	⇨	⇨	⇨	

- 「受注は例年並みを確保できているが、エンジニア不足を補うため外注せざるをえず、利幅は小さい」(ソフトウェア業)
- 「収益圧迫が懸念されるが、パーツの確保やモチベーション向上のため、時給を50円引き上げた」(飲食店)
- 「稼働率が7割程度で安定しており、空調設備の修理や駐車場の増設を実施。4月以降はWi-Fi導入などネット環境の整備も進める」(旅館業)

LOBO調査要領

- 調査期間：2016年3月15日～22日
- 調査対象：全国の422商工会議所が2969企業にヒアリング
(内訳)建設業：454 製造業：719 卸売業：320
小売業：706 サービス業：770
- 調査項目：今月の売上・採算・業況等についての状況(DI値を集計) および自社が直面する問題等

そのほか、詳しい情報については<http://www.jcci.or.jp/lobo/lobo.html>からご覧ください。

新入会員のご紹介(平成27年12月~平成28年2月)

ご入会いただきありがとうございます!

法人 (順不同・敬称略)

事業所名	所在地	業種
株式会社ゆうび建設	橿原市常盤町45-8	建設業
奈良スキ販売株式会社	橿原市常盤町272-1	新車・中古車の売買
株式会社コマイ	橿原市新賀町115	不動産賃貸業
株式会社エムシーエス	橿原市新口町73-13	一般貨物運送事業

個人 (順不同・敬称略)

代表者名(事業所名)	住所	業種
大橋 誠一(Healing Hand)	橿原市醍醐町436-1 ナッシュ86	カイロプラクティック
堀内 寛司(石寛石材)	大和高田市有井358-2	石材業
木下 健一(和創だいにんぐ 絵空)	橿原市中曾司町185-7	飲食店
上田 晃嗣(上田鉄筋)	葛城市西室13-5	鉄筋工事
日野 光	橿原市木原町44-4	アルミサッシエクステリア販売施工
小南 幸一(小南工務店)	桜井市芝1174	大工
勝川 喜仙(AIT)	橿原市石川町491-1	Web作成等

お知らせ



事業用資金に

マル経融資を ご利用ください!!

お問い合わせ先

橿原商工会議所
 中小企業相談所
 TEL 28-4400

融資(貸付)限度額

2,000万円

融資限度額の範囲内で、
 重複や借り替えの利用もOK。

年金利

運転資金・設備資金 1.30%

返済は元金均等月賦返済(残債方式で、利息は減額)
 平成28年4月13日現在
*金利は金融情勢によって変化します。詳しくはお問い合わせください。

担保・保証人

不要

信用保証協会による保証も不要

- 融資対象**
- ・従業員数20人(商業・サービス業は5人)以下の商工業者
 - ・当商工会議所管内で1年以上事業を営み、税金を完納されている方
 - ・6ヶ月以上、商工会議所の経営指導を受けておられる方

- 返済期間**
- ・**運転資金 7年以内(据置1年以内)**
 例)仕入れ、買掛金・諸経費支払、手形決済、給与支払など
 - ・**設備資金 10年以内(据置2年以内)**
 例)車両購入、工場・店舗改装資金、機械購入資金など

ご用意いただくもの

- ・決算書(直近2期分) 確定申告書(直近2期分)
- ・金融機関からの借入返済一覧表(事業用、個人用全て)
- ・設備の場合(見積書・カタログ・図面など)
- ・その他必要に応じて追加書類等

マル経融資(小規模事業者経営改善資金)は、事業所の皆様を金融面からサポートするための公的融資制度で、商工会議所の推薦により、日本政策金融公庫(国民生活事業)から融資を受ける制度です。融資にあたっては、貴社の経営内容をよくお聞きした上での実行となります。内容によってはお断りする場合もございますのでご了承願います。

橿原神宮前駅 西出口より南へすぐ

内科・神経内科・リハビリテーション科

へいせいクリニック

TEL 0744-48-6008

診療時間
 午前 9:00~12:30 受付は診療30分前
 午後 1:30~ 5:00 (日・祝休診・水曜・土曜の午後は休診)

社会医療法人 平成記念病院

24時間年中無休で働いてくれる営業マンは、必要ありませんか?

商売に結びつく
ホームページ活用法をご提案します。

月々1.5万円(税抜)で自社のホームページを持つことが出来ます。
(ドメイン・サーバー代込み)

デジタル印刷物の企画から制作

株式会社 アイプリコム ISO14001認証取得

本社 〒634-0812 奈良県橿原市今井町3-2-5 TEL:0744-22-6155
 事業所 〒636-0246 奈良県磯城郡田原本町千代360-1 TEL:0744-34-3030
 URL:http://www.aipricom.co.jp E-mail:info@aipricom.co.jp

～榎原商工会議所からのごあんない～

榎原商工会議所ホームページ QR コード➡



事務局インフォメーション

相談会

金融相談

(株)日本政策金融公庫による金融相談

相談日 5月18日(水) 10:00～15:00

相談員 同公庫融資担当者

申込み 5月11日(水)までに、「借入申込書」に添付書類(確定申告書、決算書等)を添えて、当商工会議所 中小企業相談所まで
※借入申込書は当商工会議所窓口にございます。

▶お申込み・お問合せは……榎原商工会議所

☎0744-28-4400 まで

5月会議所行事予定

4/27	火	宮崎と榎原の観光と物産展 (～3日)
9	月	日商簿記検定試験 窓口申込受付期間 (～13日)
		商業部会正副部会長会議
10	火	工業部会役員会
11	水	異業種交流会
		建設部会 正副部会長会議
12	木	青年部役員会
		産官学(農商工)連携事業 第1回勉強会
15	日	産官学(農商工)連携事業 視察研修会
17	火	女性会総会
19	木	監事会
20	金	サービス部会 役員会
23	月	正副会頭会議
		第129回 常議員会
		珠算検定試験 申込受付期間 (～27日)
31	火	金融審査会

お知らせ

職員人事異動 ()内は旧役職

平成28年4月1日付

中小企業相談所長補佐 兼 経営支援係長

山本 尚(経営支援係長)

エコスタイル実施 のご案内

実施期間

5月1日(日)
～10月31日(月)

榎原商工会議所では、上記の期間エコスタイルを実施しております。

実施期間中当所職員はノーネクタイ、ノー上着による軽装で業務に従事するとともに、室内の冷房温度は28℃に設定します。

皆様のご理解とご協力をよろしくお願い致します。

空き店舗を活用して出店する方を支援します

空き店舗対策事業補助金

榎原商工会議所では、榎原市のにぎわいを創出し、活性化を図ることを目的として、榎原市内の空き店舗等を活用し出店する事業者を支援します。

榎原市にある空き店舗、または過去に商業活動を行っていた店舗の改装費と賃借料を補助します。

- ◆応募要件/①奈良県内に在住または在勤で、現在事業を営んでいる方、これから事業を営もうとする個人、法人及び団体
※個人、法人については中小企業基本法に定める中小企業者及び小規模事業者に限る。また、市税の滞納がないこと。法人においては奈良県内に本店を有するものに限る。
- ②申請・承認後、物件を契約し、開業・開設すること。
※申請には審査を設けます。必ずしも補助が受けられるとは限りません。
- ③開業・開設後事業活動を1年以上継続して行うこと。
- ④開業・開設後においては、商工会議所へ入会すること。開業・開設した区域の商店街等に協力し、地域の活性化に努めること。
- ◆提出書類/申込書、事業計画書、決算書(事業を営んでいる方)、開業届または商業登記簿謄本(法人のみ)、その他開業・開設に関する資料
※事業計画書の提出がない場合は受理できません。
※申請・承認を受けなければ補助の支援は受けられません。
- ◆支援内容/①当該家賃の90%を補助(但し、1ヶ月につき50,000円が上限)
※原則として店舗を開業・開設した月から1年間
②店舗改装費は150,000円が上限。
- ◆その他/応募いただいた方は専門家による経営指導を受けていただくことができます。上記以外にも要件等がありますので、詳しくは下記までお問い合わせ下さい。

お問合せ 榎原商工会議所 TEL.0744-28-4400
〒634-0063 榎原市久米町652-2 FAX.0744-28-4430